定報價格
每三日出一張增刊無定
中國境內全年二元半年一元一角每月二角日本同其餘外國各埠加倍均作大洋計算報資先惠
郵費在內郵票加一
今日一張售大洋二分

晶報

社址上海望平街　電話中央四二八號

神州日報附發不取分文

第八百三十四號

廣告刊例
『新聞欄中』價面議『新聞中欄』計三十字長十字寬爲一格以半格起碼每期每格洋八元『封面中縫』一分格等與新聞中縫同每期每格洋五元『封面』計十五字高十九字寬爲一格以半格起碼每期每格洋六元『後幅』分格等與封面同每期每格洋五元

□袁寒雲曰　人爭爲小說，日進叢繁，而瓦作之中，能死支先曼者鮮矣。前以李伯元吳趼人稱野史之雄，後則李涵秋張春帆負踰駿之望。

□何海鳴曰　描摹海上花事之小說，以九尾龜爲最上乘，蓋九尾龜之作者，有胸襟，有感慨，有本事，兼有文才也。予愛讀說部之小說，予尤樂聞滄亮婉轉之蘊白，九尾龜兼而有之，使人意也消矣。

十三集至廿四集，分訂十二冊，一百九十二回，八十萬言之長篇傑作。由七鈍根畢倚虹孫東吳陳小蝶張丹翁包天笑天虛我生張繼齋李浩然王西神嚴獨鶴周瘦鵑諸先生（以先後爲序）題眉。彩色封面。袖珍小冊。極便攜帶。

漱六山房　張春帆先生之新作

九尾龜

十三集至二十四集　完全出版

□歲暮圍爐君將何以消遣乎
□君閱過以前之九尾龜乎
□欲知十二集以後之章秋谷乎
□不可不閱十三集至廿四集
□此十二冊乃最近最新之事實
□結束全書首尾完具
□定價每集大洋六角全書須價七元二角
一特價一　一千部每部祇收三元額滿截止
總經售處　上海晶報館
外埠加郵費每部七分半郵票九五扣
同業批發特別優待函致上海新聞路武林里一二七二國學書室當有詳細答復

□生殖器是一種宗教的神
欲知詳細、請看新出的新上海雜誌、
發行處　天后宮橋南如意里弄底　乙丑社

得計乎？失策乎？
凡初患淫毒者、莫不求其速愈、苟能於一二日內、即見效驗、其心竊喜、概可想見、豈料早則數月、遲則一年、宿毒潰決、舊恙復發、勢且更甚於前、其價值爲何如、若能早服此洋碘精一藥、則見效雖緩、而舊恙不致再發、是以何者爲得計、何者爲失策、還當質之諸君耳、

洋碘精
（主治）楊梅毒瘡　五淋白濁　筋骨酸痛　口鼻潰爛　橫痃魚口　下疳便毒
（價目）每瓶大洋一元七角半　每打十七元五角

總號　上海四馬路　中西大藥房
本埠南北支號杭州支號各大藥房均有出售
（始創於光緒十三年）

卡爾登影戲院
聯合影片公司出品
張慧冲君導演兼主演
尚武愛情佳片

五分鐘

預告　准於陰歷正月初十日起在本院連映六日、每日開映兩次、第一次三點鐘起、第二次五點半起、每次開映時、加演各種跳舞、及片中明星化裝登台、表演片中重要數幕、以助雅興

價目（樓下）六角。一元。（樓上）元半。二元。凡預定樓上座位者。每票隨贈「五分鐘」五彩照片六張。樓上座位、即日起。即可預定。凡欲觀佳片者。新及早定座。以免臨時向隅。

靈聲唱片油出世

凡欲路發白。聲音低啞。及旋轉不靈之唱片。一揩此油。立可發聲。與新片無異。不信唱片者。請購試之。方知言之不謬也。
上海靈聲工業社謹啟
代理批發處　上海愛多亞路紗布交易所五樓　同濟公司
每瓶一元二角　外埠寄費加一（郵票不收）
經售處
（四馬路）中華書局　百靈公司　得勝留聲機器公司
（大馬路）有美堂　聯益貿易公司　國貨合作商店

耳聞不如目見　目見何試如身
有名人之謝函、有名醫之保證書
家喻戶曉有口皆碑之補品、享此盛名決非偶然之事、

百齡機

小瓶一元　每打十元
大瓶二元　每打念元
總發行所上海　愛多亞路中法藥房　九福公司
分發行所全國各埠中西藥房各大藥房
東三省分公司奉天省城大西邊門外國華里九福分公司
天津分公司估衣街九福分公司
分售處上海　南京路先施公司　南京路永安公司　望平街世界貿易公司
外埠函購不取寄費
批發章程函索即寄

新屋廉價分租

威海衛路同孚路利利汽車行對過大中里內五百號門牌、新建房屋、樓上五大間、四面有窗、光線空氣極佳、電燈自來水均全、每月租洋五十五元、無香窗及無舖保者不租、夜間不看

福美明達保喉聖片

諸君無論何時若微覺有喉痛即當含福美明達 FORMAMINT 片此片不但能治喉痛並能預防喉痧喉蛾發炎以及猩紅疹瘡子肺癆等患凡出入會場劇院餐館宜常備此誠酒後烟餘之無上上妙品也
柏林華發大藥行製造
中國美最時洋行經理
本外埠各大藥房均有出售

中央大戲院

預告　明星影片公司新片
導演　張石川
世界唯一愛情悲劇
編劇　包天笑

空谷蘭

前後兩部二十大本攝製完備元旦開映

（演員）（表）
張織雲……紉珠（蘭蓀妻即幽蘭夫人）
楊耐梅……柔雲（蘭蓀後妻）
朱飛……紀蘭蓀（劇中主人）
黃筠貞……青柳夫人（蘭蓀母）
宋懺紅……陶止毅（紉珠父）
鄭小秋……良彥（蘭蓀子）
任潮軍……良彥（六歲時）
王獻齋……金信之（教育家）
王吉亭……翁吉裕（前部）馬大（後部）
黃君甫……陶僕
趙靜三……孤兒院院長
周空空……李醉翁
陳蘭瑞……秦海夫人
趙琛……醫生
Grudel 葛洛格爾……美國看護
L. Troitzky 菊樂慈卡……美國醫生

新三字經
聯珠烟。牌子老。品質高。廿省二。請寄語。用國貨。
兩洋造。價錢巧。滋味好。馳名早。衆同胞。家榮耀。

□年禮注意
年禮必取名貴適用之品如無敵牌之各種化妝品各種酒類菓子露等無不精美異常現且特放廉價以供需要化妝品請至南京路有美堂或棋盤街著易室均可酒類請至法租界朱葆三路口康成造酒廠或南京路邵萬生隔壁合作商店如至南陽橋無敵牌發行所則完全齊備尤爲便妥

凡經中西醫生束手各種難病痼疾患家如欲早脫苦悶請來本院一試理學的療法！氣管支喘息，慢性筋骨痛，慢性淋濁，脊髓癆，婦人病，慢性溺尿，困難，癆瘵者，患凍瘡者請來院一次可立止癢退腫（百靈藥社推薦）不取分文

主治

直達有恆路十二號電氣擊筋療院　六路電車

天笑鬻文例
序文二十至四十元　傳記四十至八十元　壽文墓誌五十至一百元　壽喜輓各聯四元至八元
小說長短篇　劇本　影戲腳本面議
文限散體文　十日取件　潤筆先惠
（收件處）上海愛而近路慶祥里一五九號笑廬　四馬路望平街晶報館

汪洋醫生
汪洋醫生統治內外各科不論何症均極擅長對症花柳尤爲專門手術論捷鑑別精詳凡患梅毒淋病無後新久或已經注射未愈或注射打而病反加劇或不打針射不驗診針或須注射或宜或注立一經決察服見藥結服宜或忌或可解注宜藥國者即六藥困注醫者即懷射德六○六且汪洋注生素○慈善病本經濟上難西射六六祇收藥院而已二午至門方浜中西醫鑫午後廊時記六時在橋路儋里（漢樓上）勞合同院候診

林屋山人醫例
診所設在西藏路育仁里五百七十七號電話中央九千一百三十一號門診早十點至午後二點出診午後四點至八點診例門診一元出診五元遠道八元加一遠另議掛號加一

圓虛道人儒雜家學博涉群書夙患過人聰明養有得按摩治病屢著奇功人皆有效時相過從或多蒙療治見其施術日益神奇良非方藥之所能及用登廣告俾患病者可早占勿藥也醫寓上海西武昌路十四號
介紹人　吳君石　王雪澄　朱彊邨　劉翰怡　王病山　蔡夢良　張蔭棠　許幼寧　同啟

姚佐勤醫生獨專家
白濁丸　每瓶二元
總發行　上海三馬路大舞台對面
□先施永安及各藥房均有出售

□美容要品
五洲美容霜

五洲美容霜　最大號七角半　小號二角二分
滋肌香蜜膏　大匣四角　小匣二角半
滋肌洋香蜜　五角　三角　一角半
清香光面水　一角
五洲光面粉　大瓶五角　每瓶四角　每盒一角
清香爲髮水　大瓶四角　小瓶二角半
五洲花露水　三角半　小瓶一角半
玫瑰嬌艷粉　每瓶四角　每盒一角
五洲花露粉　角
香水粉　大瓶五角　小瓶二角半
五洲生髮油　大瓶五角　小瓶三角
五洲大藥房發行

注意注意

久咳成癆

多咳傷肺日久成癆惟治癆必先治咳尚無發明全球醫學界拾義特製醫士研究丸善其效驗咳嗽久則愈之革除傷肺而咳成癆之最此正本清源之法以不致之疾善良法也久不知驗不可不也
每瓶一元
總發行所上海愛多亞路廣西路角　父子大藥廠

送

凡購補血壯陽片一瓶奉贈節育避毒器一具多則類推

節育避毒器
男女交媾破瓜不易不暢者可比凡欲破壞非市上所售避孕之品也今特廉價出售男女用品乃美國一出品
甲種每只一元五角乙種三角另購二角外埠寄奉
七角一元五角可密封

愛神
此爲德國開斯太醫博士發明之藥膏用法簡易有增壯陽神效等經理各國家專利本社獨得經理後各界紛紛購買手續便利大有應接不暇之勢另有說明書附郵二分索閱定價每盒七角可用二十次

花柳病預防藥膏

子宮保溫器
良性凡患白帶及下部寒冷者不可不用爲子宮之溫暖耐久者也每月經期特加護腹每具三元

小兒方便袋
小兒用之大小便不染外出不致濡濕更便於洗滌而易乾每只一元六角外埠郵購加一

百靈藥社
總發行所上海六馬路中西大戲院斜對面

百補靈壯陽片

百靈商標　牌子頂老　質地和平　貨色最好　服了一片　立見功效　購者注意　謹防假冒

此片係德國毛利博士發明用以補血生精固腎壯陽功效確有把握凡神經衰弱等症服此片立能返老還童無害於身體每瓶一元五角

溫柔三寶
一、本藥房精製著名避孕藥
二、衛生用品
三、溫柔三寶

子宮溫暖器
不論男女凡有遺精不固及發育不良之人用之可以強身

節育防毒器
本器從新法製造不惟能避孕且能防毒

補精壯陽片
此片乃德國著名補腎之品專治陽痿早洩遺精及腎虧精力不足等症每瓶一元二角

生殖自治機
本機專治陽痿早洩遺精白濁及房事過度等症使用極便

大減價優待券
各種貨物照一例對折
招請外埠批發

愛華大藥房
上海閘北恆豐路德里

□喪權失債　（丹翁）

我不是外交家、未曾研究過條約、我不是旅行家、又未曾走過中東鐵路、我不是經濟家、袋袋裏也沒有盧卜票子、現在中東路的問題、通紅的國、竟這樣大行其權來了、但是他有中東的權、是因爲花過盧卜票子的、我們中國的商民、也曾代他用過盧卜票子、在甚麼時候用的呢、就在他的國還未曾通紅的時候代他用的、這中東路、又是甚麼時候造的呢、當那時、他的國也還未曾通紅、到了如今他的國通紅、中東路自然跟着走紅、盧卜票子呢、可憐反變成黑的了、我們談談情理、他既曉得享受鐵路上的權、他是很知道得遺產的了、但他既得遺產、就應該把盧卜票子收回、那末、才算繼承產業人的義務、談到我們中國、若是有好外交家、似乎袋袋裏凡有盧卜票子的、早一搭刮子變成中東路的股東了、要說他的國家破產、拿盧卜票子的人當然皺眉頭、爲甚麼還有替他加顏色的人、並且弄着他那現刮刮的大金洋鈿呢、他們的外交家、一門心思要行他的赤權、我們的外交家、爲甚麼就把他的赤債忘在九霄雲外、平心而論、總要有票子的朋友、去叫外交家看看這成綑成箱沒顏淡色的盧卜票子才好、哦、明白了、一方面路是通紅的、一方面票子是不紅的、照醫國的醫生看起來、或者這就算赤白帶下的毛病咧、

□異哉美鷹牌之廣告　（神驁）

昨天申新兩報、忽然有了大號美鷹牌香煙出世的廣告、底下並沒有公司具名、我們不知道是那家公司的出品、祇想知道美鷹牌、向來是那家公司經理的、請閱報諸君有以告我、

□三日報告一□

□綠牡丹之岳丈金仲仁、隨白牡丹至滬、綠日往金之寓所、做毛腳女壻、並議迎娶金女事、報載綠牡丹與富春樓老六王琪老四如何如何、近聞已漸漸絕跡、（阿大）

□畫師丁悚君、於廿二日誕一子、取名一琛、當分娩時、丁正園一新爐、兩與女公子一芬一英、圍坐候喜信、兩女公子均中炭毒、隨扶鼎去、丁初猶支持、繼亦昏暈、幸經其丈母開窗救醒、而丁夫人亦無恙、（天祥）

□隱統官　（聊公）

扁得關東好地盤。激他虎踞更龍蟠。自宮風味彌歡樂。軍務聯題總統官。

張作霖通電、自稱軍務總統官、其名目甚奇、或曰、張固極垂涎總統一席者、然竟卒不可得、今其稱名若是、蓋聊借此總統兩字、以示屠門大嚼之意云爾、噫、其然、豈其然乎、

□號房與兩鼓一人

直孫接任天津軍民兩長、首將號房裁去、司閽無人、而謁者又不能逕行入見、多徘徊作門外漢、卽公文信件、亦以無人接收、多付浮沉、不得已、乃又將號房令回、孫自接任後、電話電報各局長、均有三四人、津浦局長有二、京奉局長、竟多至六人、此一差數官、非由一人委派、尚不足異、若兩缺一人、且爲一人所委、此則可稱異事也、聞孫處廌人者至四百餘名之多、但直隸一省、尚未統一、如何能有安插之法、有某甲、挾有大力而來、孫因屬耿政務廳長、特別提前設法、詎某甲一方、另託人向王秘書長處說項、省長印信、固在王之手中、王乃得便宜行事、委某甲爲某縣知事、同時耿政務廳長、亦濟孫命、委某甲爲某縣知事、某甲同時掛牌兩處、反致莫知所從矣、

（一哭自北京寄）

□拍賣安格聯　（浮雲）

吾人於北京偶見一鬚髮皓然之英國人、出入於財政總長之門、口操嫺熟之華語者、誰乎、是爲公債基金之保管人、管理海關之總稅務司、安格聯君也、近例、每易一財長、必思發行一種公債、或一種庫劵、公債司人員若衛瀛舖君（渤）、必多一番之忙碌、安格聯君之處、必多數度之磋商、此可垂爲習慣、了無變更也、故許後人代陳瀾生兼財長、嚴伯玉（璩）及衛君、乃時時與安氏接洽、雖公債庫劵皆未告成、第已不知費去若干唇舌、最滑稽者爲安氏之語、謂近來公債自管之聲譽然鹿上、財部其欲逐逐者、不過戔戔之公債基金、視余（安氏自稱）爲財部之一富翁、余職爲最優之一缺分、余老矣、請以此職用拍賣方法、歸諸華人、其價值以五百萬元爲鵠如何、聆是言者、咸爲嘔噦、一時「拍賣安格聯」喧傳都下、惟安氏尚中國政府之屬員也、今太阿倒持、財部轉仰其鼻息、可勝慨哉、

本報特告

下期本報（第八三五號）提早於本月八日、卽陰歷十二月二十六日發行、又定於十二日、卽陰歷乙丑大除夕發行增刊、特此布告、

□張公子訪問報帖記　（觀鑫）

魯督張效坤、近因津門失陷、魯奉隴路聯絡中斷、加以國民軍大敵當前、聯孫窺伺於左、處茲楚歌四面、在環境上、非聯吳無以圖存、今已實行攜手矣、聞最初聯吳使者、卽爲張督之公子、密攜現款二百萬、門生張某拜上子玉帥座紅箋帖一副、由海道轉輾滬漢、至查家墩總部、覲謁吳大帥、敬謹奉獻、極盡卑禮厚幣能事、吳大帥受其金、璧還原帖、而易以蘭譜、自稱如小兄佩孚、以示誠悃、和議遂成、

□泉化偶存（一）　（寒雲自北京寄）

大泉五十乙泉萬千　此莽泉厭勝品之最精者、不見譜錄、得於海王邨、

宣和元寶銀泉　宋有銀泉、見宣和遺事、及京本通俗小說、世所見多近時僞作、或是當時白泉、厭品質地色澤、與宋銀錠同、制作尤精古、予所見古銀泉正品之可信者、惟此與歸古愚師之皇慶耳、

□火燒丹鳳公司　（曼妙）

北京之有丹鳳火柴公司、猶上海之有燮昌火柴公司、其消行及於北五省、足以抵制舶來之品、乃前日忽厄於火、甚憾事也、丹鳳火柴公司之創辦人、爲張星五君、江蘇上海人、留學日本之老畢業生也、頗熱心於工業界、前爲龍煙鐵礦公司之經理、約十年前、曾一度署理農商次長、其人樸實、愚前曾一走訪、時爲冬季、而張君一敝舊之羊裘、尙罩以一藍布大掛、彼謂我張時入工廠、煙煤熏蒸、又安能穿好衣服耶、丹鳳公司在崇文門外之金魚後池、地頗空曠、入門、卽一極大之院落、而養鴿無數、客來亦不避、時時飛入簷檻、乃與主人若親善者、星五君告我、鴿亦善伺人意、彼知主人不捕鴿、鴿亦馴善、吾小兒夜偶飼之、彼亦常飛集肩頭不去也、又告我謂京人多養鴿、聞鴿糞亦能得善價、蓋今北方之酒類曰白乾者、每罈鴿糞、壽質也、去歲走京師、曾一訪星五君、適渠因事至津未晤、蓋津門亦有一廠也、一月二十二之夜、聞以遺火在積新起事、風大火猛、遂侵及藥房、火柴公司之藥房、詎能着火者、此時但見一球球硫磺之球、如赤日一般、到處飛騰、如天空中無數之太陽、廠中共焚去房屋一百三十二間、損失在五十萬以上、且以硫磺球到處飛揚、鄰舍被其殃及者頗多、猶幸未殃及金魚池、不然、正合殃及池魚之一語也、北京電車公司之車廠、亦在此處、因許多救火之皮帶、橫在電車軌道上、致電車未能出廠、而人言藉藉、遂謂電車公司之車廠亦被焚、實則電車不曾變爲火車、而火柴盡已變成柴火矣、

□補記姜超六臨死語　（觀鑫自無錫寄）

□郭松齡失敗之原因□　郭松林姜登選俱爲奉張父子極倚重之將材、郭勇武善戰、惟性卞急、與人落落寡合、任旅長時、嘗營老頭票投機失敗、負債數萬金、走語老張曰、債臺高築、點金乏術、惟有自殺以謝索通人、否則以一跑了之、特來向老帥告別、張慰藉再三、立簽支票若干萬代償積負、郭銜感之極、常嘆爲生死肉骨、不圖此次受政客包圍、竟以倒戈聞、奉派軍官、咸目爲以怨報德、當戰事最烈時、遼陽震動、奉張且準備下野、而咄嗟之間、忽然轉敗爲勝、其最大原因、實爲郭氏之斬殺姜登選一事、巨流河一役、爲張郭生死關頭、張軍屢厰屢起、而張郭血戰最烈、卒賴以繫潰郭軍者、悉係姜登選舊部、蓋志切復仇、矢死靡他、故軍心咸壯、克奏膚功也、

郭囚姜於灤州、韓麟春力諫、萬不可殺姜、謂殺之不義、恐爲天下後世笑、且動搖軍心、郭雖衛姜、亦爲意動、猶豫未決、郭之副官長數某、亦與姜有宿嫌、力加慫恿、謂縱之反爲敵用、不如殺之、不俟郭報可、遂傳大令、命衛隊立予槍決、姜遂及於難、臨刑時、行刑者示姜以大令、屈膝問督辦（謂姜）有話交代否、姜慨然曰、我的性命、就斷送在督辦二字上、要殺便殺、別再稱我督辦啦、聞姜在軍閥中、尙廉潔自愛、生平宦囊、共祇七萬五千金、以三萬帶致其老母、以四萬了私債、餘五千、則償還軍衣報款、凡此皆臨死所預囑者、

中國根泰和合杉廠

美味醬油精

創製國產　鮮味絕倫
葷素均可　又益衛生
用法簡便　價亦從廉
愛國同胞　快來提倡

總發行所勞合路德鑫里四三一號　電話中央七六七八

□菊家画史　（阿瞞自北京寄）

京華有異鄉焉、後棠家之園、穿慎業之莽、叩王家之門、登菊花之室、則名妓休讌之所也、室有畫、然僅僅一單條耳、畫中有楓樹一、丹葉滿枝、二青鳥栖其上、並頸交頸、如奏愛情之歌、左側題五絕一首、句曰、樹老經霜雪、蕭蕭葉又丹、幸逢青鳥使、報與列仙看、字極秀麗、畫復雅妙、下款書甲子春日某某、蓋當代著名大畫家所謂金冬心第二者之作品也、乃笑謂菊君曰、君誠雅人哉、顧當今畫家多矣、何獨寶此君之畫、是從何家南紙店購來、代價幾許、可得聞乎、菊君微笑曰、此作者特爲餽予而作、非金錢所能售、後作者中悔、使人持數千金來索還是畫、金則受之、而畫仍長懸壁間、未忍舍去也、予怪問其故、菊君淒然曰、當畫中所書之年、予自滬歸京、與此畫家有同舟之雅、相與目成、遂通情愫、及至京、畫家請以金屋貯予、予許之、乃特贈我此畫、爲定情之物、其題詩、亦卽定情之詩也、室初搆成、予方遷入、忽有巧言如簧之人、誹予於畫家前、謂予挾斧至巨、傷人精髓、畫直所入、恐不足供予之巨斧、畫家大懼、又素有吝癖、甚惜其畫直筆潤、乃避予勿見、意欲解約、予怒其相戲、必不可、畫家遂解慳囊、出平生畫價數千金、使人持至、以彌予損失、其約始解、予行後、室中物無所攜、獨攜此畫、謂將以留紀念、畫家雖曾使人屢索數次、予終不還之、取掛是間、以誌此一段前緣耳、予乃再致詞曰、君又誠爲有情人矣、獨此畫家、人皆可以數十金購其畫、獨此畫乃耗彼數千金之巨、自欲購回而不可得、世人苟欲評定金冬心第二大畫家所有出品之價值、當以此畫爲巨擘矣、

□字紙簏□　（其三十七）

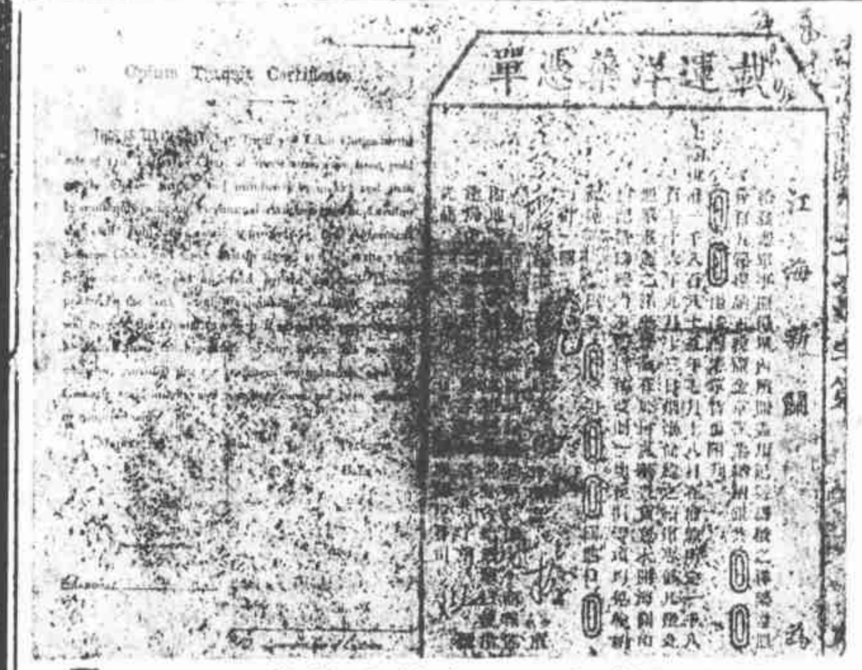

□前清載運洋藥憑單　（姚民哀贈印）

慈善鄉票

天曉裏的傷兵俘虜、沒有錢打發他們、鹿大司令、找了商界一般人、發起唱義務戲、臘八這一天、在第一舞台、什麼楊梅的蹻姬、程艷秋的虹霓關、尙小雲的五龍祚、北京所謂名角、大概都齊了、賣五塊一張的票、包廂賣二百元、自有那些闊人的姨太太小姐們去光顧、瑞蚨祥、同仁堂、每家捐五千、其餘各銀行、各大商號、一千的、八百的、不等、這果眞都是樂善好施嗎、上回外間傳說綁票、司令部大爲闢謠、請問這次是謠不是謠、雖然不得謂之爲綁、大概要沒點綁的性質、成績恐怕未必有如此之佳罷、（一哭自北京寄）

□三日報告二□

□天津法界新新電影院、近日演上海出產之『獨大少爺』影片、觀者極盛、大名鼎鼎之女交際家朱三小姐、亦往觀、座客頗爲注目、或謂獨大少爺與朱三小姐、以字面論、恰是妙對、

失竊憚聯記　（求不失齋主人）

周邦俊醫生、造炯炯寓樓、盛道海上穿竊之盛、官龐京周醫生、新遷居於白克路修德里、對面、某日之夜、有梁上君子數號、光臨其家、龐之太夫人、住居前廂樓、而後樓則爲箱房、衣箱疊置頗高、後樓之外、卽爲晒台、拾級可登、而有玻璃之窗、可以外闢、梁上君子來、則不由門而由窗、自晒台啓玻璃窗而入、肩衣箱出至晒台、大事整理、勞騖人家春夏之交、從事於皮衣服之曬晾、但梁上君子者、不卜晝而卜夜耳、整理既畢、從容自晒台、一一縋之而下、蓋龐醫生前門在馬路、而後門則在里內也、龐醫生近日業務發達、日間診視病者頗勤勞、夜來一睡如泥、遂至不覺、聞所失頗不貲、以龐醫生軀幹修長、衣服亦均加料也、周邦俊醫生語時、忽語炯炯曰、當與醫生失竊案我輩正討論時、指顧間我忽覺供几上少一物、細矚之、則几上一大理石插屏、斗失所在、詢之傭婢、均不知、則此屏已爲妙手空空兒攜去矣、炯炯曰、穿窬之孝亦生計有以致之、相與嗟歎中、忽聞炯炯之如夫人、嬌呼曰、噫、失竊失竊、問失竊何物、則兩套佛蘭絨衫褲、正在洗濯中、亦已不翼飛矣、嗚呼、海上竊賊之多、抑若有傳染性質者、記者作此稿時、不無競競有戒心也、（求不失齋主人）

□金鋼新橋落成、頗極莊麗、乃近日忽於橋頭發見哈德門三大字、一時輿論大譁、僉謂建築金鋼橋、豈專爲哈德門香烟作廣告者耶、（TT自津寄）

笑舞台之半月潮　（拾得）

笑舞台於陰歷十二月十六日封箱、須待明年元旦再行開幕、演員得以休息半月、至明歲振刷精神、重行開演、但自十二月十七日始、至三十日止、此半月間之薪水、爲該舞台老板扣去、蓋此半月中爲封箱時期、既不演劇、當然不發薪水、而各演員則以歲底正急待用款、老板舉優待朋友、則一年辛苦、宜加優厚、如何反減去半月薪水、於是所謂資本家與勞動者、各執一詞、相持不下、經鄭正秋等從中調停、尙未解決、聞演員云、倘此半月薪水不能解決、則元旦將相率不上台云、

□黎明暉與王元龍□

□廣州市半日紀（二）

街市上、最觸人眼簾者、約有三事、一、粘柱上藍地白字之國民黨廣告、大概爲國民黨黨綱主義、及革命軍口號等等之揭示、大書特書、爲普遍的宣傳、惟孫中山先生在日曾謂廣告爲宣傳主義之唯一利器、今廣州市、殆已實行此方法矣、二、國民黨區部及區分部之發達、總全市計有區分部二百五十餘處、門首多有黨旗及招牌、門內則中山先生遺像高供、並揭示首多標寫或印刷之黨綱格言等、三、工人團體之機關、如郵務印刷等字洋務、以及各項工人之集會處、寄宿處、或聯一委員會、並各種旗幟文告、及攻擊港紳之宣言等、幾於琳琅滿目、美不勝收、於此可見廣州市、已成爲國民黨自治之模範區、不但其高級官吏、悉爲黨中領袖、大小諸將吏、皆爲黨員而已也、其最顯著情形、實出吾人想像之外、人力車皆朱漆金邊、粉書號數、彌望皆赤、外人疑廣州行政傾向赤化、殆從力車之漆色推測之、而謂是其見端耶、食物之店甚多、酒樓而外、茶食店及點心店茶肆水菓攤等、觸目皆是、最惹人注意者、厥惟「日夜茶話」與「麵食點心」等招牌、所謂日夜茶話者、卽日夜售茶點也、據云、廣州人每日兩餐而外、必於晨午夜三次、上茶點、點心之精粗不一、貴者每人每次一元數角、賤者或一角數仙而已、亞洲酒店、亦售點心、台呼侍者、齊來數種、甜鹹俱備、甚可口、價值不貲、聞會習慣、晨十時後、卽進中膳、而各旅館酒樓、一時後卽不復售飯餐、祇賣點心矣、（神鷹自廣州寄）